

### PLAN DE ACCIÓN ESTATAL 2025-2030

### PROPUESTA DE TÍTULO V

El Departamento de Salud de Puerto Rico (DSPR) administra el Bloque de Salud Materno Infantil, Título V, a través de la División de Salud Familiar e Infantil (DSFI), dentro de la cual se encuentran: la Sección Madres, Niños y Adolescentes (SMNA) y la Sección de Niños con Necesidades Médicas Especiales (SNNME). Los servicios de Título V en Puerto Rico se ofrecen en las siete Regiones de Salud del DSPR.

Para el período del informe 2023-2024, los esfuerzos de Título V en Puerto Rico se enfocaron en las áreas prioritarias del Plan de Acción Estatal 2020-2025 según se aprecia en la siguiente tabla.

Plan de Acción Estatal 2020-2025	
<b>Mujeres/Madres</b>	✓ Promover la salud y el bienestar de las mujeres en edad reproductiva
	✓ Mejorar los resultados del embarazo
<b>Perinatal/Infantil</b>	✓ Disminuir la mortalidad infantil
<b>Niñ@s</b>	✓ Mejorar la salud preventiva de los niñ@s
<b>Adolescentes</b>	✓ Mejorar la salud y el bienestar de los adolescentes
<b>Niños y Jóvenes con Necesidades Especiales</b>	<ul style="list-style-type: none"> <li>✓ Promover el uso del hogar médico entre niños y jóvenes con necesidades especiales de salud</li> <li>✓ Facilitar la transición del cuidado pediátrico al cuidado de adultos</li> <li>✓ Aumentar la identificación temprana del trastorno del espectro autista (TEA)</li> <li>✓ Reducir la prevalencia de defectos del tubo neural al nacer.</li> </ul>

A continuación, se presenta un resumen de los principales esfuerzos y avances en cada área durante el año fiscal 2023-2024.

## SALUD DE LA MUJER/SALUD MATERNA

Esta área atiende la salud de la mujer y la salud materna mediante intervenciones individuales y grupales. A nivel individual, el Programa de Visitas al Hogar (PVH), atendido por Enfermeras Visitantes (EV), ofrece servicios de manejo de casos, coordinación de cuidado, educación y apoyo a mujeres con factores de riesgo médicos y sociales asociados a resultados adversos en el embarazo. Las participantes ingresan durante el embarazo y se les da seguimiento hasta que el menor cumple dos años.

### INTERVENCIONES DIRECTAS Y ALCANCE COMUNITARIO



**5,715**  
participantes  
atendidos en  
visitas al hogar

El Programa de Visitas al Hogar (PVH), liderado por Enfermeras Visitantes, brindó manejo de casos y apoyo a 3,272 familias con riesgos médicos y sociales.



**31,693**  
personas  
impactadas en  
la comunidad

Educadores y Promotores de Salud realizaron actividades educativas, cursos y orientaciones individuales para personas de 10 años en adelante.



**Seguimiento continuo desde el embarazo:** Las participantes del PVH reciben apoyo constante desde la gestación hasta que el menor cumple los dos años de edad.

### FORTALECIMIENTO DEL CONOCIMIENTO PRENATAL

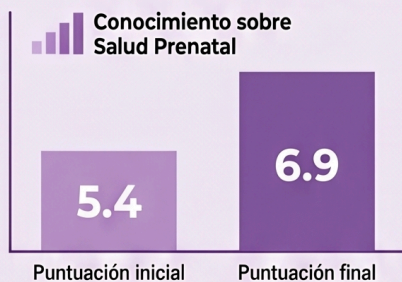

Aumento en la puntuación promedio (5.4 a 6.9) en participantes del curso prenatal presencial.



Crecimiento masivo en el formato en video, que incluye lenguaje de señas.



**Temas clave de capacitación:** Cubren desde estilos de vida saludables y planificación del parto hasta lactancia y señales de parto prematuro.

### RECURSOS DIGITALES Y HERRAMIENTAS DE PROMOCIÓN



**36,913** vistas de hojas  
sobre embarazo y salud perinatal

Crecimiento exponencial en el acceso a información digital, subiendo desde las 7,716 vistas registradas anteriormente.

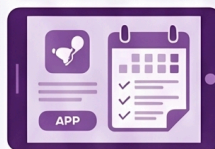

**13,966** visitas a  
"Mi Agenda de Salud"

Esta guía de bolsillo web es una herramienta fundamental para fomentar las visitas preventivas anuales en mujeres de 10 a 49 años.



**2,515** videos  
de salud completados

Contenido enfocado en recomendaciones de salud física y mental diseñado específicamente para mujeres de 20 a 49 años.

### SALUD MENTAL PERINATAL



**Identificación de barreras de acceso:** El Grupo de Trabajo de Salud Mental Perinatal identificó que el desconocimiento sobre dónde encontrar servicios es la principal barrera para las madres.



**Estrategias de visibilidad y concienciación:** Los hallazgos permitieron diseñar campañas para el Día de Concienciación sobre la Salud Mental Perinatal y capacitar a 53 profesionales mediante seminarios virtuales.

## SALUD PERINATAL/INFANTES

Una intervención principal en esta área son los Servicios Perinatales, atendidos por Enfermeras Perinatales, quienes ofrecen educación y apoyo en hospitales que atienden partos a mujeres embarazadas, posparto y sus acompañantes.

Los temas incluyen embarazo saludable, cuidado del recién nacido, trabajo de parto, cuidado posparto, sueño seguro, lactancia, cuidado pediátrico preventivo, cuidado de bebés prematuros, seguridad y planificación familiar.

### Educación Perinatal



El Rol Vital de las Enfermeras Perinatales



Embarazo



Parto y Posparto



Lactancia



Cuidado del Recién Nacido



Planificación Familiar



Cuidado Especializado para Bebés Prematuros

Brindan educación esencial en hospitales sobre embarazo, parto, posparto, lactancia y cuidado del recién nacido. La educación incluye planificación familiar y cuidado especializado para bebés prematuros.

### Alcance



# 4,968



Mujeres Impactadas



2,209 Acompañantes

Durante el año, los servicios perinatales alcanzaron a miles de madres.

### Cuidado Preventivo

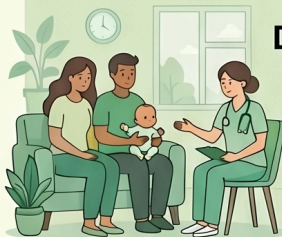

Cernimiento y Desarrollo Integral



Más de **1,133**

**Infantes** recibieron evaluaciones de desarrollo y cernimiento de riesgo de caries.

Categoría de Impacto	Dato Relevante
Infantes con Cernimiento Preventivo	1,133
Tasa de Niños en Visitas al Hogar	84.8%



**Crecimiento en Visitas al Hogar:**

La tasa de participación en el Programa de Visitas al Hogar (PVH) aumentó al 84.8%.

Sueño Seguro para Salvar Vidas



**65.9%**

de los participantes del PVH cumplen con criterios para prevenir la muerte súbita.

El 65.9% de los participantes del PVH cumplen con criterios para prevenir la muerte súbita.

Mejorar la salud de la población pediátrica aborda la promoción de visitas preventivas, inmunización, salud oral, salud emocional, nutrición, actividad física y seguridad.

Los dos Cursos Presenciales de Crianza Responsable (uno de cuatro sesiones para edades de 0 a 5 años y otro de una sesión para edades de 6 a 11 años) constituyen fuentes valiosas de información para madres, padres y cuidadores sobre temas relacionados con la salud infantil.

## PREVENCIÓN Y SEGUIMIENTO DE SALUD



**50.8%**  
EN CERNIMIENTOS  
PREVENTIVOS

En 2024, más de la mitad de los niños de 0 a 9 años en el Plan de Salud del Gobierno recibieron al menos un cernimiento, superando el 44.5% alcanzado en 2023.



**84.8%**  
DE INSCRIPCIÓN  
EN VISITAS AL  
HOGAR

La tasa de niños hasta los 2 años inscritos en el Programa de Visitas al Hogar (PVH) aumentó significativamente desde un 80% previo.

## EDUCACIÓN PARA LA CRIANZA RESPONSABLE



### PADRES MEJOR PREPARADOS PARA LA CRIANZA

Los cursos de Crianza Responsable demostraron un aumento en el conocimiento de los padres; específicamente, para el grupo de 6 a 11 años, la puntuación promedio subió de 5.6 a 6.6 tras la capacitación.



Antes  
(2023)

AUMENTO EN  
CONOCIMIENTO



Después  
(2024)



### EDUCACIÓN EN LA PRIMERA INFANCIA (0-5 AÑOS)

Las cuatro sesiones del curso para esta etapa mostraron una mejoría constante en el aprendizaje de los participantes, fortaleciendo el cuidado desde el nacimiento.

## ALIANZAS ESTRATÉGICAS PARA EL BIENESTAR INFANTIL



### PROYECTO BIENESTAR: HÁBITOS SALUDABLES

En alianza con United Way, se impactó a 1,584 NIÑOS en 68 CENTROS DE CUIDO para promover la actividad física desde la primera infancia.



### PROYECTO FORMA + SALUD: NUTRICIÓN Y DEPORTE

Colaboración con la Fundación Miguel Cotto que alcanzó a 2,366 NIÑOS en 29 ESCUELAS, enfocándose en la prevención del sobrepeso y enfermedades crónicas.



### ALCANCE COMUNITARIO MULTIPLICADO

Entre ambos proyectos, más de 800 ADULTOS (maestros, asistentes y cuidadores) fueron capacitados para sostener estos hábitos saludables en el entorno escolar.

## SALUD DE LOS ADOLESCENTES

El Programa Integral de Salud de Adolescentes (SISA) atiende la salud adolescente mediante el marco de Desarrollo Positivo Juvenil, el cual promueve la participación activa de la juventud en acciones relacionadas con la salud. El programa cuenta con dos grupos principales auspiciados por Título V:

- **Proyecto de Promotores Juveniles de Salud**
- **Consejo Asesor Juvenil (CAJ)**

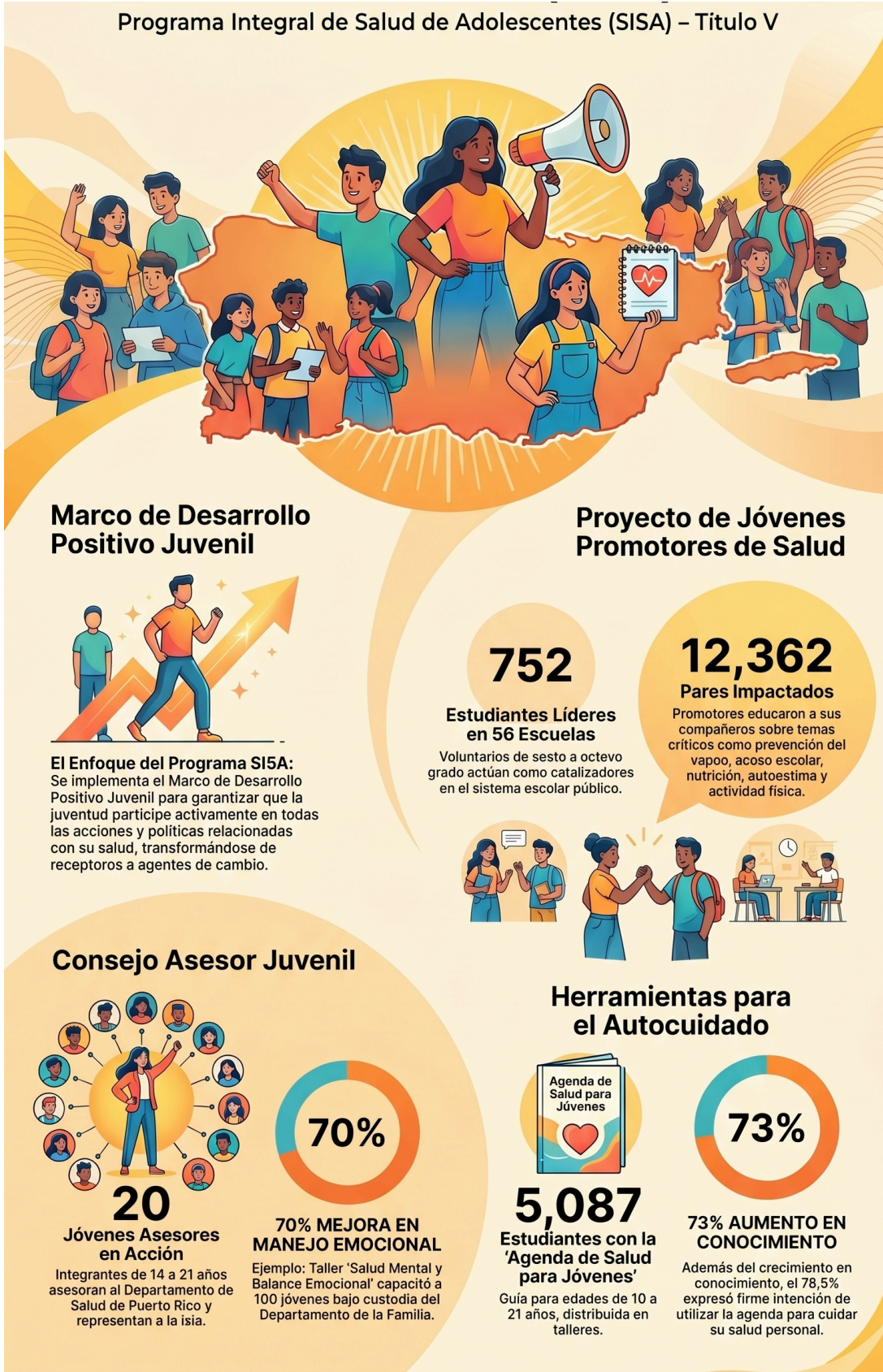

# SALUD DE NIÑ@S Y JÓVENES CON NECESIDADES ESPECIALES

La Sección de Niños con Necesidades Médicas Especiales atiende esta población mediante un sistema coordinado y centrado en la familia, con énfasis en la comunicación entre proveedores y familias, así como en mecanismos de coordinación del cuidado.

El Registro de Niños y Jóvenes Dependientes de Tecnología constituye un recurso esencial para familias, especialmente en emergencias y desastres naturales.

### Acceso y Calidad del Cuidado

**54%** de la población pediátrica ya cuenta con un Hogar Médico  
Este logro representa un avance histórico y significativo comparado con el 36.8% registrado en el año 2014.

**75%** de las familias satisfechas con la comunicación  
La gran mayoría de las familias reporta una alta satisfacción en la forma en que los proveedores de salud se comunican y coordinan su cuidado.

### Registro de Dependencia Tecnológica y Emergencias

**Apoyo directo a 209 familias dependientes de tecnología**  
El registro sirve como un recurso vital para coordinar servicios y brindar educación específica, especialmente durante desastres naturales.

**176 artículos esenciales distribuidos**  
Mediante donaciones, se entregaron generadores eléctricos, sistemas solares, sillas de ruedas y suministros médicos especializados a quienes más lo necesitan.

### Detección Temprana y Autismo

Año	Porcentaje
2019	11.2%
Actual	15.6%

**El diagnóstico de autismo antes de los 3 años subió al 15.6%**  
Esta cifra muestra una mejora continua en la identificación temprana frente al 11.2% reportado en 2019.

**1,400 profesionales capacitados**  
Se realizó un adiestramiento masivo para fortalecer la detección de TEA y la concienciación sobre el Registro de Autismo en el sector educativo y de salud.

### Preparación para el Futuro (Transición)

**97 jóvenes en ruta hacia el cuidado de adultos**  
Estos jóvenes participan activamente en procesos de transición dentro de los Centros Pediátricos Regionales.

**64.1% ya cuenta con un Plan de Acción**  
Además de tener un plan establecido, el 66% de estos jóvenes completó con éxito su evaluación de preparación para la transición médica.

# DISTRIBUCIÓN DE FONDOS 2023-2024

## DISTRIBUCIÓN DE FONDOS SEGÚN FUENTE

Fuente	Gastos Año Fiscal 2024
Asignación Federal	\$15,744,245
Fondos Estatales MNA	\$18,596,533
Fondos Locales MNA	\$0
Otros Fondos	\$837,074
Ingresos del Programa	\$269,960

Gastos Año Fiscal 2024



## DISTRIBUCIÓN DE FONDOS SEGÚN NIVEL DE SERVICIO

Nivel de Servicio	Federal	No Federal
Servicios Directos	\$3,218,196	\$18,596,533
Servicios Habilitativos	\$7,511,181	\$269,960
Servicios y Sistemas de Salud Pública	\$5,014,868	\$0

Gastos Año Fiscal 2024 Federal



Gastos Año Fiscal 2024 No Federal



## POBLACIÓN SERVIDA

Población Servida	Por ciento Servicios	Gastos Año Fiscal 2021
Mujeres Embarazadas	99.8%	\$3,932,755
Infantes <1 año	78.3%	\$1,224,424
Niños 1 a 22 años	29.6%	\$10,786,353
NNME	27.1%	\$7,895,534
Otros*	36.2%	\$0

Gastos Año Fiscal 2024 Total: \$33,816,869



\*Otros – Mujeres y hombres de más de 21 años de edad

Población Servida Año Fiscal 2024



## NUEVO PLAN DE ACCIÓN DE TÍTULO V 2026-2030

Actualmente, Título V de Puerto Rico se encuentra en la fase inicial de implementación del Plan de Acción Estatal 2026–2030, correspondiente a su primer año de ejecución, con un enfoque estratégico en las siguientes prioridades:

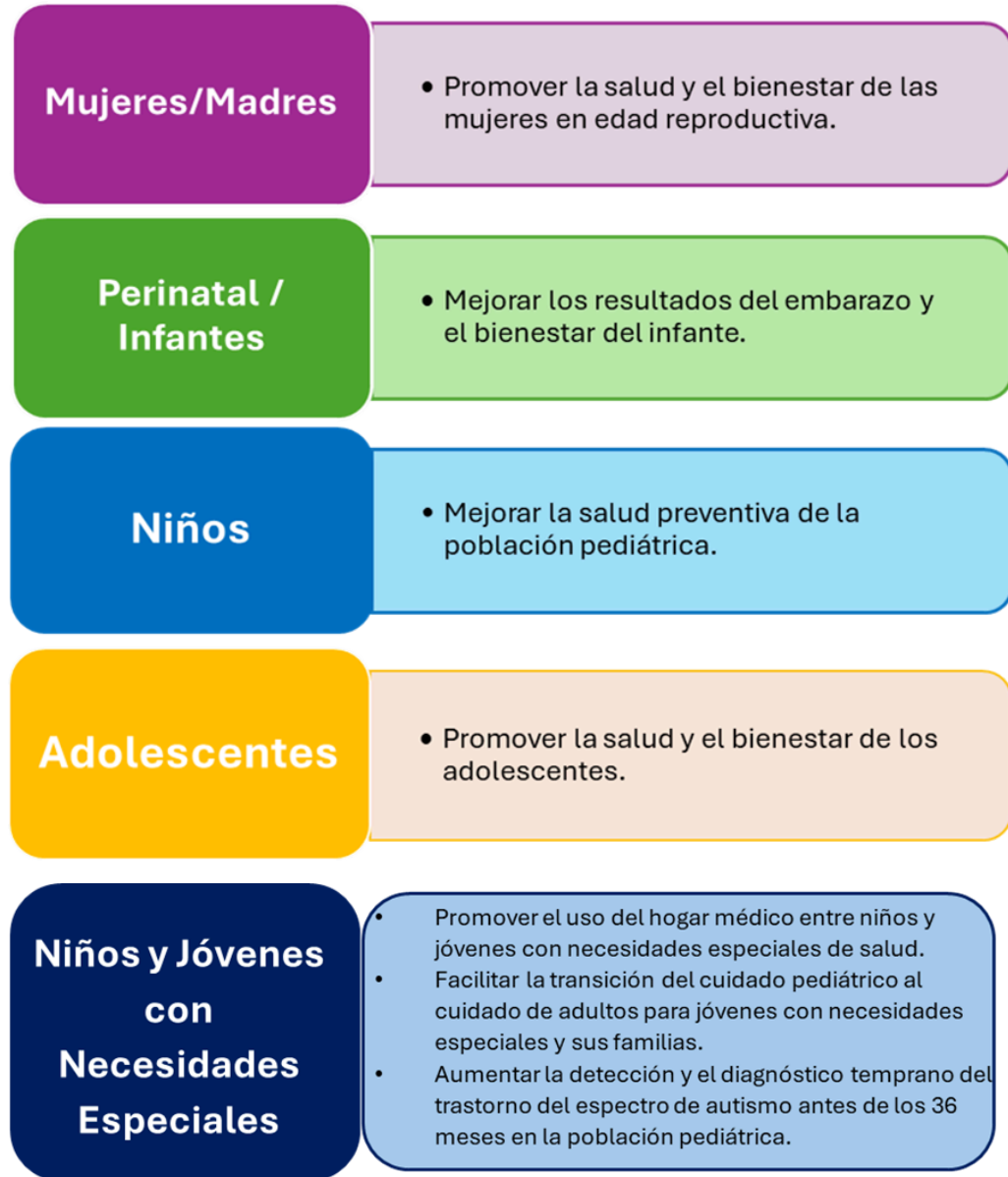

A continuación, se presenta un resumen de las actividades que continúan desarrollándose, así como de aquellas planificadas, con el propósito de abordar de manera efectiva las prioridades identificadas para cada una de las poblaciones objetivo. La implementación del Plan de Acción 2026–2030 será posible gracias a la colaboración de múltiples entidades y organizaciones que impactan a la población de madres, niños y adolescentes.

Este esfuerzo conjunto contempla, la capacitación continua del personal, la comunidad y los proveedores de servicios, fortaleciendo así las capacidades necesarias para responder de manera integral y sostenible a las necesidades identificadas.

## MUJERES/MADRES

El Programa de Visitas al Hogar continuará brindando servicios de manejo de casos, coordinación de cuidado, educación y apoyo a mujeres con factores de riesgo médicos y sociales asociados a resultados adversos en el embarazo. Asimismo, el Programa de Alcance Comunitario seguirá impactando a la comunidad mediante el Curso Prenatal presencial y el desarrollo de actividades educativas dirigidas a fortalecer el conocimiento sobre el embarazo, el parto y el período posparto.

### ACTIVIDADES QUE SE CONTINÚAN REALIZANDO

DEPARTAMENTO DE SALUD  
GOBIERNO DE PUERTO RICO

#### GRUPO DE TRABAJO DE SALUD MENTAL PERINATAL

Plan de Trabajo 2025:

1. Promocionar el uso del cernimiento universal de depresión posparto.
2. Campaña a la comunidad y proveedores de servicios.
3. Publicar mapa interactivo que desglose servicios de salud mental perinatal en la Isla.



DEPARTAMENTO DE SALUD  
GOBIERNO DE PUERTO RICO

#### Hojas Informativas



Disponible en [salud.pr.gov/mental\\_perinatal](http://salud.pr.gov/mental_perinatal)

DEPARTAMENTO DE SALUD  
GOBIERNO DE PUERTO RICO

#### MAPA INTERACTIVO: SERVICIOS PARA LA SALUD MENTAL PERINATAL

Mapa interactivo que identifique servicios de salud mental perinatal:

1. Municipio
2. Proveedor
3. Información Contacto
4. Horario
5. Dirección



[www.salud.pr.gov/mental\\_perinatal](http://www.salud.pr.gov/mental_perinatal)

DEPARTAMENTO DE SALUD  
GOBIERNO DE PUERTO RICO

#### ENCUENTRO DE MI VIDA

**PREPÁRATE PARA EL ENCUENTRO DE TU VIDA**

Aquí te educamos sobre todo lo que debes saber para un embarazo saludable.



[https://www.salud.pr.gov/encuentro\\_mi\\_vida](https://www.salud.pr.gov/encuentro_mi_vida)

### NUEVAS ACTIVIDADES A IMPLEMENTARSE

DEPARTAMENTO DE SALUD  
GOBIERNO DE PUERTO RICO

#### MI AGENDA DE CUIDADO POSPARTO



• Guiará a la mujer en su etapa posparto, cubriendo los elementos esenciales del cuidado personal.

• Énfasis en:

1. Importancia de asistir a la visita posparto dentro de las primeras 12 semanas después del parto.
2. Cuidado posparto.
3. Elementos de la visita posparto.

Una guía para el cuidado posparto



## ACTIVIDADES QUE SE CONTINÚAN REALIZANDO

DEPARTAMENTO DE SALUD  
MINISTERIO DE SANIDAD Y CALIDAD DE VIDA

### CURSO PRENATAL PRESENCIAL & EN LÍNEA



**¡Video de 30 minutos!**

Refiere al Curso Prenatal Presencial disponible alrededor de toda la Isla.

<https://www.salud.pr.gov/CMS/68/>

DEPARTAMENTO DE SALUD  
MINISTERIO DE SANIDAD Y CALIDAD DE VIDA

### Mi agenda de salud

- ✓ Guía para la mujer que enfatiza la importancia de su visita anual de salud y conocer qué puede esperar durante esta visita.
- ✓ Disponible como recurso en Oficina de Ética Gubernamental (**video**)
- ✓ Se tendrá disponible (**editado**) para la población en YouTube y página web del Departamento del Salud.



<https://www.salud.pr.gov/CMS/433>

DEPARTAMENTO DE SALUD  
MINISTERIO DE SANIDAD Y CALIDAD DE VIDA

### Guía de servicios preventivos de salud para las mujeres en edad reproductiva

1. Se actualizará las guías con el insumo de proveedores de servicios de salud a la mujer.
2. Se diseñará un "booklet" para los proveedores de servicios de la mujer que resaltar temas importantes de la guía.
3. Estará disponible en la página web del Departamento de Salud y se promocionará en las redes sociales.



DEPARTAMENTO DE SALUD  
MINISTERIO DE SANIDAD Y CALIDAD DE VIDA

### MAPA INTERACTIVO: SERVICIOS PARA LA MUJER

En colaboración con **March of Dimes**, **PROGyn** y la **Academia de Médicos de Familias**, se creará mapa interactivo que identifique proveedores alrededor de la Isla que provean servicios a la mujer:

1. Municipio
2. Proveedor
3. Información Contacto
4. Horario
5. Dirección



## SALUD PERINATAL/INFANTES

El Programa de Visitas al Hogar continuará fortaleciendo sus esfuerzos de orientación y acompañamiento a madres, promoviendo prácticas adecuadas que favorezcan el bienestar y el desarrollo integral del infante. De manera complementaria, el Programa de Alcance Comunitario seguirá impulsando el fortalecimiento de las capacidades familiares mediante el Curso Presencial de Crianza dirigido a familias con niños de 0 a 5 años, así como a través de iniciativas educativas orientadas a ampliar el conocimiento sobre el cuidado integral de la niñez temprana.

Por su parte, las Enfermeras Perinatales continuarán brindando educación, apoyo y acompañamiento en hospitales con servicios de maternidad, dirigidos a mujeres embarazadas, en etapa posparto y a sus acompañantes, contribuyendo así a un cuidado más integral durante este período crucial.

### ACTIVIDADES QUE SE CONTINÚAN REALIZANDO

**"Hard Stop Policy"**

La Orden Administrativa 366, incorporada en el Reglamento para Hospitales #9184, establece que "que toda institución proveedora de servicios obstétricos será responsable de establecer por escrito una política *Hard Stop* para reducir los partos electivos antes de las 39 semanas de gestación".



En colaboración con March of Dimes

**ENCUENTRO DE MI VIDA**

**PREPÁRATE PARA EL ENCUENTRO DE TU VIDA**

Aquí te educamos sobre todo lo que debes saber para un embarazo saludable.



[https://www.salud.pr.gov/encuentro\\_mi\\_vida](https://www.salud.pr.gov/encuentro_mi_vida)

### NUEVAS ACTIVIDADES A IMPLEMENTARSE

**"COUNT THE KICKS"**

"Count the Kicks" es una forma sencilla de monitorear los movimientos del bebé. Donde se comienza a contar diariamente al inicio del tercer trimestre.



Tiempo	Contar	Patrón	Actuar
Se registra el tiempo sentir al menos 10 movimientos del bebé.	Se debe contar cuando el bebé esté más activo en el día y debe medirse a la misma hora, todos los días.	Cada día se debe comparar la actividad del bebé con el día anterior.	Se debe ir al hospital si se observa un cambio en el patrón de movimiento del bebé.

**MENSAJES DE PREVENCIÓN NACIMIENTOS PREMATUROS**

A través de la aplicación de "Count the Kicks" se enviarán mensajes de concienciación sobre signos y síntomas de nacimientos prematuros.



**FACTORES PROTECTIVOS**

- Diseminación de video educativo sobre recomendaciones de ambiente seguro al dormir en salas de espera de hospitales.
- "Webinar" sobre recomendaciones a seguir en los hospitales para fomentar el ambiente seguro al dormir y la lactancia en el hogar.

Siempre acuesta tu bebé boca arriba para dormir, de día y de noche, hasta el primer año de edad.

Enfermeras perinatales y educadores en salud colaborarán para impactar directamente a los hospitales



El Programa de Visitas al Hogar continuará ofreciendo seguimiento y apoyo continuo a las familias, fomentando estrategias que favorezcan el crecimiento saludable y el desarrollo óptimo del niño durante sus primeros dos años de vida.

A su vez, el Programa de Alcance Comunitario impulsará espacios formativos para madres, padres y cuidadores mediante el Curso Presencial de Crianza enfocado en la etapa de 6 a 11 años, complementado con acciones educativas orientadas a reforzar destrezas y conocimientos esenciales para el desarrollo integral de la niñez.

## ACTIVIDADES QUE SE CONTINÚAN REALIZANDO

## NUEVAS ACTIVIDADES A IMPLEMENTARSE

**DEPARTAMENTO DE SALUD**  
GOBIERNO DE PUERTO RICO

### GRUPO DE COLABORACIÓN DE SALUD MENTAL EN LA NIÑEZ Y JUVENTUD

**Propósito:** Construir puentes de enlace y acción desde los diversos escenarios dirigidos a una niñez y juventud en óptima salud y bienestar en PR.

- Desarrollará iniciativas con los jóvenes, las familias, comunidad, profesionales de la salud y política pública en pro de la salud mental y emocional de esta población.



**DEPARTAMENTO DE SALUD**  
GOBIERNO DE PUERTO RICO

### SALUD MENTAL

**MAPA INTERACTIVO, CONECTANDO: SALUD Y BIENESTAR A LA NIÑEZ Y JUVENTUD**

Mapa interactivo que conectará a las personas con los recursos dirigidos a la niñez y juventud en la comunidad.

- Nombre de la iniciativa
- Municipio
- Información Contacto
- Horario
- Dirección



**DEPARTAMENTO DE SALUD**  
GOBIERNO DE PUERTO RICO

### ACTIVIDAD FÍSICA & ALIMENTACIÓN SALUDABLE

Promoción de alimentación saludable y actividad física en niños:

- Fondos Unidos:** A través de su programa **Bienestar**, esta organización se enfoca en niños y padres en centros de cuidado.
- Fundación el Ángel:** Su programa **Forma+Salud** está dirigido a niños en escuelas elementales.



**DEPARTAMENTO DE SALUD**  
GOBIERNO DE PUERTO RICO

### GUÍA DE SERVICIOS PREVENTIVOS PEDIÁTRICAS

- Se diseñará un "booklet" para los proveedores de servicios pediátricos que resaltará temas importantes de la guía.
- Estará disponible en la página web del Departamento de Salud y se promocionará en las redes sociales.



**DEPARTAMENTO DE SALUD**  
GOBIERNO DE PUERTO RICO

### Alcance Comunitario:

implementa el programa de **Forma+Salud** en escuelas elementales de las Regiones de Fajardo, Metro y Bayamón.



**DEPARTAMENTO DE SALUD**  
GOBIERNO DE PUERTO RICO

### ENCUENTRO DE MI VIDA

**PREPÁRATE PARA EL ENCUENTRO DE TU VIDA**

Aquí te educamos sobre todo lo que debes saber para un embarazo saludable.



[https://www.saludpr.gov/encuentro\\_mi\\_vida](https://www.saludpr.gov/encuentro_mi_vida)

## SALUD DE LOS ADOLESCENTES

Se continuará fortaleciendo la implementación del Proyecto de Jóvenes Promotores de Salud, enfocado en la promoción de estilos de vida saludables entre estudiantes de sexto a octavo grado y sus pares. Esta iniciativa seguirá fomentando el liderazgo juvenil y la adopción de conductas saludables dentro de sus entornos escolares y comunitarios.

De igual manera, el Consejo Asesor Juvenil continuará desempeñando un rol clave al asesorar al DSPR en el desarrollo de iniciativas y políticas públicas dirigidas a la juventud. Además, sus integrantes seguirán impulsando esfuerzos de educación comunitaria y representarán al DSPR en conferencias y espacios de intercambio tanto en Puerto Rico como fuera de la isla.

### ACTIVIDADES QUE SE CONTINÚAN REALIZANDO

### NUEVAS ACTIVIDADES A IMPLEMENTARSE



#### GRUPO DE COLABORACIÓN DE SALUD MENTAL EN LA NIÑEZ Y JUVENTUD

**Propósito:** Construir puentes de enlace y acción desde los diversos escenarios dirigidos a una niñez y juventud en óptima salud y bienestar en PR.

- Desarrollará iniciativas con los jóvenes, las familias, comunidad, profesionales de la salud y política pública en pro de la salud mental y emocional de esta población.



#### MAPA INTERACTIVO, CONECTANDO: SALUD Y BIENESTAR A LA NIÑEZ Y JUVENTUD

Mapa interactivo que conectará a las personas con los recursos dirigidos a la niñez y juventud en la comunidad.

1. Nombre de la iniciativa
2. Municipio
3. Información Contacto
4. Horario
5. Dirección



#### MANEJO DE EVENTOS TRAUMÁTICOS O ESTRESANTES

1. Utilizar la Guía de Intervención para Jóvenes después de un Huracán/Terremoto como referencia para desarrollar un manual de intervenciones para otros eventos traumáticos o estresantes.
2. Desarrollar una actividad educativa para difundir los mensajes incluidos en el manual de intervenciones para otros eventos traumáticos o estresantes, para que otras entidades la puedan brindar.



#### MI AGENDA DE SALUD



Guía que ayuda a jóvenes de 10 a 21 años alcanzar el compromiso personal con su bienestar, enfatiza la importancia de la visita anual de salud y conocer qué puede esperar en la visita anual de salud.

Incluye taller que se ofrece en las escuelas (intermedia y superior), ya sean privadas o del Departamento de Educación.

<https://www.saludpr.gov/CMS/433>



#### GUÍA PARA RESPUESTA ANTE EMERGENCIAS

Desarrollo de una guía para respuesta ante emergencias que tome en consideración las necesidades de la población adolescente



#### GUIAS DE SALUD AMIGABLES AL ADOLESCENTE

Guía que desglose recomendaciones para que los servicios de salud sean amigables población de adolescentes y jóvenes.

- El CAJ del Departamento de Salud es parte esencial del desarrollo de estas guías que incluirá:
- Encuesta a los jóvenes y a proveedores de salud
  - Desarrollo de las guías a base de los resultados y promoción de las mismas
  - Identificar qué proveedores cumplen con dichas guías.



#### TALLERES ADICIONALES PARA JÓVENES



# SALUD DE NIÑ@S Y JÓVENES CON NECESIDADES ESPECIALES

Los Centros Pediátricos continuarán ofreciendo servicios de coordinación, apoyo y acompañamiento a niños y jóvenes con necesidades médicas especiales, así como a sus familias, en cada una de las regiones. Estos esfuerzos contarán con el respaldo del Nivel Central a través de la Representante de Familias, la Coordinadora de Iniciativas Relacionadas al Trastorno del Espectro Autista (TEA), el Coordinador del Sistema de Vigilancia y Prevención de Defectos Congénitos, el Registro de Niños y Jóvenes Dependientes de Tecnología, el Programa para la Detección, Diagnóstico y Tratamiento de Enfermedades Hereditarias y el Programa de Cernimiento Auditivo.

Esta estructura integrada fortalece la capacidad del sistema para ofrecer un cuidado especializado, coordinado y centrado en las necesidades de la población pediátrica y sus familias.

## ACTIVIDADES QUE SE CONTINÚAN REALIZANDO



DEPARTAMENTO DE SALUD  
GOBIERNO DE PUERTO RICO

### REGISTRO DE AUTISMO

- Promocionar la plataforma actualizada entre proveedores de servicios de salud.

Registro de la Población con Trastorno del Espectro del Autismo

Inicio | Buscar | Agregar | Configuración

Ministerio de Salud Familiar e Infantil



## NUEVAS ACTIVIDADES A IMPLEMENTARSE



DEPARTAMENTO DE SALUD  
GOBIERNO DE PUERTO RICO

### MAPA INTERACTIVO: HOGARES MÉDICOS

Mapa interactivo que identificará hogares médicos certificados en PR:

- Nombre del centro/lugar
- Municipio
- Información contacto
- Horario
- Dirección



DEPARTAMENTO DE SALUD  
GOBIERNO DE PUERTO RICO

### MAPA INTERACTIVO: SERVICIOS DE TRANSICIÓN AL CUIDADO MÉDICO DE ADULTOS

Mapa interactivo que identificará servicios de transición al cuidado de adultos disponibles:

- Nombre del centro/lugar
- Municipio
- Información Contacto
- Horario
- Dirección



DEPARTAMENTO DE SALUD  
GOBIERNO DE PUERTO RICO

### MAPA INTERACTIVO: PROVEEDORES DE SALUD ESPECIALISTAS EN AUTISMO

Mapa interactivo que identificará proveedores que atienden población con TEA:

- Nombre del centro/lugar
- Municipio
- Información Contacto
- Horario
- Dirección



## TU INSUMO ES IMPORTANTE

Queremos conocer su opinión sobre nuestro Plan de Acción de Título V 2026–2030. Le invitamos a acceder al siguiente enlace: [[Insumo Plan de Acción 2025-26](#)] , donde podrá compartir recomendaciones que nos ayuden a fortalecer y refinar nuestro plan de trabajo para los próximos cinco años.

El formulario consta de solo dos preguntas y no le tomará más de cinco minutos completarlo. Su aportación será de gran valor para asegurar que nuestras estrategias respondan de manera efectiva a las necesidades de la población a la que servimos.

Asimismo, puede acceder al Informe Anual de Título V 2023–2024 de Puerto Rico en el siguiente enlace:

<https://mchb.tvisdata.hrsa.gov/Home/StateApplicationOrAnnualReport>